

柳井金魚ちょうちんがつなぐ

1000キロ離れた弘前との約束

～第35回柳井金魚ちょうちん祭り 弘前ねぶた運行記念対談～



(一社)弘前文化財保存技術協会
副理事長 みかみたかひろ
三上隆博さん



柳井市白壁の町並みを守る会
会長 きさかやすゆき
木阪泰之さん



柳井金魚ちょうちんのルーツを訪ねて始まった柳井市と弘前市の草の根交流がきっかけとなり、弘前ねぶたが柳井の地を運行することになりました。今回は、両市連携のキーパーソンであるみかみたかひろ三上隆博さんときさかやすゆき木阪泰之さんに、これまでの歴史と、祭りの見どころについて伺いました。

●問い合わせ 商工観光課 ☎② 2111 内線 362

きっかけは 令和元年の出会いから

木阪氏 令和元年に私たちの会が40周年を迎え、柳井金魚ちょうちんのルーツである「金魚ねぶた」の生まれ故郷・弘前市と何か一緒にできないかと考えました。ご紹介いただいたのが、(一社)弘前文化財保存技術協会理事長のいまいふみお今井二三夫さんです。同年2月に柳井市で講演していただき、意気投合したことから草の根の交流が始まりました。

三上氏 私は令和元年7月に初めて柳井を訪れました。駅に着いたら、そのまま市長室へ通され、報

道陣に囲まれて取材攻めにあったのがとても印象に残っています(笑)。初めて見た柳井金魚ちょうちんは、とても金魚らしいと感じました。弘前の金魚ねぶたはお祭りを引き立てる伝統的な灯りですが、柳井ではお祭りの主役として町中を彩り、東京でも装飾されていることに驚きました。

木阪氏 私が初めて弘前ねぶたまつりを見たときは、規模の桁が違々と圧倒されました。高さ8メートルもの大型ねぶたからコンパクトなものまで約70台もあり、期間中は町全体が祭り一色になります。弘前の方々のおもてなしの心や、義理堅い人柄にも深く感動し

ました。

三上氏 何度も柳井に来ていますが、実は8月13日の柳井金魚ちょうちん祭り自体は見たことがないんですよ(笑)。ただ、点灯式は経験していて、夜の町に灯る姿は面白いなと感じていました。



点灯式でボタンを押す木阪さん(左)と三上さん(右)(令和4年8月)

コロナ禍を乗り越え 作った柳井版・弘前ねぶた

木阪氏 コロナ禍も交流を続け、令和4年には弘前から絵師さんたちをお招きして、弘前ねぶたの柳井版を制作しました。時間がなくて地元の方が積極的に動いて、柳井市観光協会に臨時弘前ねぶた部会が立ち上がったのは本当に嬉しかったですね。

三上氏 当初は、ねぶたの骨組みは弘前から持って行くので良いのではないかと思っていました。しかし、柳井の皆さんの熱意に押され、骨組みから作るようになったのです。私を含む弘前の人間が2ヶ月間、柳井の人たちが参加できる土日に通うことになりました。



完成した柳井版・弘前ねぶた
(令和4年7月)

木阪氏 その時は多くの取材を受け、遠く離れた青森のメディアに取り上げていただいたのは嬉しかったですね。令和5年8月には柳井市長と一緒に弘前ねぶたまつりを訪ね、また、去年は弘前市長に柳井金魚ちょうちん祭りを楽しんでいただきました。

ここが見どころ！ 高さ8メートルの圧巻

三上氏 今回の運行では、小型・大型双方の鏡絵と見送り絵を見てほしいです。8メートルの高さになる大型ねぶたは、大きさをぜひ実感してください。柳井の金魚ねぶたが大きいもので約4メートルなので、その倍の高さがあります。

木阪氏 先日、柳井市観光協会の高校生部会のなかで話題になった際、「5メートルの高さの信号機があるけど、8メートルのねぶたはどう運行すると思う？」と問うと、「信号機を取りはずすのですか」とありました。

三上氏 そう、最大の見どころは、大型ねぶたが信号機をどうかわすのかと思いきや、ねぶた自体が正面の鏡絵を常に観客に見せながら5メートルに縮まる(昇降する)のです。この光景をぜひ目に焼き付けてほしいですね。



ねぶたの後ろについて歩く太鼓部隊
(写真提供：弘前市)

木阪氏 ねぶた囃子の笛や太鼓の音色だけでなく、運行部隊が発す

る掛け声を聴いてほしいです。柳井の金魚ねぶたは「らっせーら」の掛け声ですが、その違いを楽しんでほしいですね。

未来へつなぐ ここからの文化交流

木阪氏 弘前ねぶたの運行で終わりではなく、ここからがスタートです。祭りのにぎわいだけでなく、地道に交流を続けていきます。江戸時代、柳井の商人の方々は北前船きたまえぶねを通じて様々な文化に触れ、グローバルな視点で商売をしていました。かつて瀬戸内屈指の商都として栄えた柳井には、遠くの地域とつながり、新しい文化や価値を取り入れる気風がありました。その柳井のDNAを受け継ぎ、今後もビジネス・文化を含めて交流していきたいです。

三上氏 民間団体同士の草の根交流を礎に行政と連携できたことは、大きな節目だと思います。柳井金魚ちょうちんのルーツである金魚ねぶたは北前船を通じてやってきました。今回をきっかけとして、柳井の人たちに、弘前ねぶたを見に来てもらえたら嬉しいですね。

木阪氏 歴史的な運行になります。素晴らしい文化交流の結晶を市民の皆様ぜひ現地で体感してもらいたいと思います。

大型ねぶたの高さってどれくらい？

大型ねぶたはビル3階分に相当する高さ約8メートル。街中の信号機の高さは5メートルなので、普通ならばつかりますが、信号の手前でギュッと5メートルまで縮む(昇降する)仕掛けがあるのです。



大型弘前ねぶた(8m)

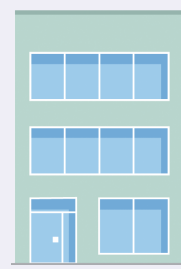

3階建てビル(8m)

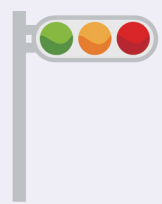

信号機(5m)

弘前ねぶた関連イベント

金魚ねぶた
弘前市では「ねぶた」ではなく
「ねぶた」と言うんだ！



弘前ねぶた運行参加者の募集(要申込)

弘前市から来柳する弘前ねぶた本体の「山車曳き手」とその前方での「綱の引き手」を募集します。

○運行日時

- ① 8月13日(木) 16:30～17:00 (山車曳き手のみ)
- ② 8月13日(木) 20:30～21:00 (山車曳き手・綱の引き手)

○集合時間・場所

- ① 15:45・サンビームやない
- ② 20:15・広島銀行柳井支店前

○募集人数 ▼山車曳き手 20人 ▼綱の引き手 40人

※山車曳き手は①②両方に参加できる人

※応募多数の場合は抽選

○対象 ▼山車曳き手 中学生以上で体力に自信のある人
▼綱の引き手 小学生以上の人

○申込方法 市ホームページに掲載の申込書を商工観光課に提出してください。



弘前ねぶたまつり 2025 (写真提供：弘前市)

○申込期限 7月27日(月)

○その他 ▼参加者は、傷害保険に加入します。

▼小・中・高校生は必ず保護者の承諾を得てください。

●申込・問い合わせ

柳井金魚ちょうちん祭り協議会事務局(商工観光課内)

☎② 2111 内線 362



松岡さんらによる弘前ねぶた製作風景
(令和4年7月・国森家住宅)

弘前ねぶた絵師 制作実演見学会(申込不要)

弘前市からねぶた絵師を招き、弘前ねぶた制作現場の見学会を開催します。制作した弘前ねぶたは「前ねぶた」として運行します。

○日時 ▼8月8日(土) 17:00～20:30 ▼8月9日(日) 10:00～17:30
▼8月11日(火) 10:00～17:00 (予定)

○場所 みどりが丘図書館スタジオ2

○ねぶた絵師 まつおかたいせん 松岡泰仙さん

●申込・問い合わせ 商工観光課 ☎② 2111 内線 362

谷川政人たにかわまさひと弘前市長メッセージ

「弘前ねぶたまつり」は国の重要無形民俗文化財に指定されている300年以上の歴史を持つまつりで、毎年8月1日から7日まで開催し、勇壮で色鮮やかな武者絵が描かれたねぶた約70台が掛け声やお囃子とともにまちを練り歩きます。

まつりに参加する子供たちが持つ金魚ねぶたが、柳井市の金魚ちょうちんのルーツであると同っており、弘前の伝統や文化が、柳井市の文化として地域に根付き、今日まで発展していることを大変嬉しく思っております。



第35回柳井金魚ちょうちん祭りでは、弘前の大型ねぶたが出陣しますので、是非とも間近でその雄姿をご覧になってください。

弘前市と柳井金魚ちょうちん

柳井金魚ちょうちんは、江戸時代の末期、白壁の町並み(現在の古市金屋地区)で商いをしていた熊谷林三郎くまがいりんざぶろうさんによって生み出されたと言われてしています。

熊谷さんは、当時、北前船で全国を巡っており、津軽藩(現在の青森県弘前市)で見かけた「金魚ねぶた」に心を惹かれ、柳井へ持ち帰りました。

そして、自らが扱っていたろう蠟や伝統的な織物「柳井縞」の染料を使って、和紙と竹ひごで柳井独自の金魚ちょうちんを作り上げ、お盆にご先祖様をお迎えする「お迎えちょうちん」として親しまれました。

第35回柳井金魚ちょうちん祭り



日時 8月13日(土) 16:30 ~ 21:00 ※小雨決行

場所 JR柳井駅前～白壁の町並み一带

消防音楽隊演奏 16:15～16:30

弘前ねぶた運行 16:30～17:00, 20:30～21:00

弘前ねぶたお囃子演奏 17:00～17:15, 19:30～19:45

オリジナル柳井金魚ちょうちん作り 17:00～20:00
(先着350人)

金魚ねぶた運行 17:25～20:30

白壁江戸祭り 18:00～20:00

金魚ちょうちん踊り 18:40～19:10

※その他、竹あかりや屋台、展示など

柳井金魚ちょうちんの点灯期間

○日時 7月11日(土)～8月31日(月)
/ 19:00～22:00

○場所 JR柳井駅前～
白壁の町並み一带



キスタグランプリ 2026

柳井金魚ちょうちんに関連する写真に「#キスタグランプリ 2026 応募」をつけて、インスタグラムへ投稿してください。

○応募期間 7月11日(土)～8月31日(月)



◀ 昨年の
グランプリ
作品

8/13(土)16:00～21:30 交通規制区域



【地図外の無料駐車場】
南浜多目的グラウンド
※ JR柳井駅とを結ぶ無料シャトルバスが10分毎に運行されます。

※サンビームやない前の駐車場は、当日使用できません。
※会場周辺の混雑防止のため、公共交通機関等の利用のご協力をお願いします。

詳しくは8/5(水)の新聞折込チラシまたは市ホームページをご覧ください。※チラシは7月上旬から市内各施設に設置します。

●問い合わせ 柳井金魚ちょうちん祭り協議会事務局(商工観光課内)

☎2111
内線 368



巡回ラジオ体操・みんなの体操会

(無料・申込不要)



日本の夏の風物詩として昭和28年から続く「巡回ラジオ体操・みんなの体操会」が、27年ぶりに本市で開催されます。参加者に記念品のプレゼントがあります(数量限定)。



体操講師
すずき だいすけ
鈴木 大輔さん
NPO 法人
全国ラジオ体操連盟
理事長

○日時 8月1日(土) 6:00～6:45 (5:30 開場)

NHK AM 全国生放送 6:30～6:40

※当日の天候等により中止する場合は、当日4:30頃からラジオ体操の公式Xで案内があります。

○場所 やまぐちフラワーランド

○主催 (株)かんぽ生命保険、NHK、NPO 法人全国ラジオ体操連盟

○共催 市、市教育委員会、やまぐちフラワーランド

●問い合わせ 生涯学習・スポーツ推進課 ☎⑤ 2424



ラジオ体操公式X

市職員採用試験

●問い合わせ

総務課 ☎② 2111 内線 431



市職員
採用情報

職種	採用予定人数	受験資格	試験日時(予定)
上級土木技術職	5人程度	平成9年4月2日以降に生まれた人	9月20日(日) 9:00～16:00 ▼上級 専門試験, 適性検査 ▼初級 教養試験, 適性検査 ▼社会人 職務基礎力試験, 適性検査
上級建築職	5人程度		
初級行政職	3人程度	平成17年4月2日から平成21年4月1日までに生まれた人 ※大学卒業者及び令和9年3月末までの卒業見込者を除く。	
初級土木技術職	5人程度		
社会人経験者等 (行政職)	3人程度	昭和56年4月2日から平成7年4月1日までに生まれた人 ※土木技術職の職種を受験する人は、1級または2級(種別:土木) 土木施工管理技士の検定に合格した人または令和9年3月31日までに当該検定に合格する見込みの人	
社会人経験者等 (土木技術職)	5人程度		
社会人経験者等 (建築士)	5人程度	昭和51年4月2日から平成7年4月1日までに生まれた人で、1級もしくは2級建築士の免許を有する人または令和9年3月31日までに当該免許を取得する見込みの人	

○第2次試験 10月下旬(予定) 作文試験・面接

○試験会場 市役所

○採用 令和9年4月1日以降

○申込手続 ▼電子申請 電子申請で申し込み後、受験申込書(受験票等)を郵送してください/▼郵送 受験申込書(履歴書・受験票等)を郵送してください。

※受験申込書は市ホームページから印刷できます。

○受付期限 ▼電子申請 8月12日(水) 17:00

▼郵送 8月19日(水)※消印有効

○その他 災害等で試験方法の変更または試験を中止する場合は市ホームページでお知らせいたします。

広島広域都市圏合同公務員就職フェア

公務員への就職を検討している学生、就職・転職活動に向けて公務員の仕事を学びたい人を対象に、広島広域都市圏ならではの取組も含め紹介します。申込方法等は、広島市ホームページで確認してください。

○日時 8月2日(日) 12:00～16:00

○場所 広島市総合福祉センター

○対象者 地方自治体への就職に興味がある人、公務員の仕事を学びたい人

○問い合わせ 総務課 ☎② 2111 内線 431



国民健康保険・後期高齢者医療のお知らせ

マイナ保険証登録済の人は限度額認定証等の申請が原則不要

医療機関・保険薬局で「認定証」または「限度区分を記載した資格確認書」を提示することで、入院・通院時の医療費（保険診療分）の支払いが限度額までになり、住民税非課税世帯の人は入院時の食事代が減額されます。

■マイナ保険証をぜひご利用ください

認定証または限度区分を記載した資格確認書の交付を受けるには、申請が必要です。ただし、マイナ保険証登録済の人はマイナ保険証を利用すれば、事前の手続きなく、限度額を超える支払いが免除されます。この場合、認定証または限度区分を記載した資格確認書の事前申請は不要です。

長期入院したときは

住民税非課税世帯で過去1年間の入院日数の合計が91日以上ある人は、入院時食事代がさらに減額となる場合があります。
マイナ保険証の登録有無に関わらず申請が必要ですので、申請時に入院日数が確認できる書類を持参してください。

	国民健康保険	後期高齢者医療	
マイナ 保険証 登録済	申請不要	資格情報のお知らせが届いた人	申請不要
		資格確認書が届いた人	原則申請不要 申請すれば限度区分を記載した資格確認書を交付します
マイナ 保険証 未登録	限度額適用認定証または限度額適用・標準負担額減額認定証を交付します。 ※国民健康保険税に未納があると認定証を交付できない場合があります。 ○新規申請の人 ▼申請場所 市民生活課、各出張所・連絡所 ▼申請に必要なもの 資格確認書 / 個人番号（マイナンバー）の分かるもの ○現在認定証を持っている人 ▼現在交付している認定証の有効期限は7月31日（金）までです（返却不要）。 ▼更新には手続きが必要で、受付期間は8月3日（月）～31日（月）です。	限度区分を記載した資格確認書を交付します。 ○新規申請の人 ▼申請場所 市民生活課、各出張所・連絡所 ▼申請に必要なもの 資格確認書 / 個人番号（マイナンバー）の分かるもの ○現在限度区分を記載した資格確認書を持っている人 ▼現在交付している資格確認書の有効期限は7月31日（金）までです（返却不要）。 ▼8月以降も該当する人には手続き不要で限度区分を記載した資格確認書を郵送します。	

資格確認書・資格情報のお知らせを発送しました

郵送した新しい資格確認書及び資格情報のお知らせは8月1日（土）から使用してください。

現在交付している国保・後期高齢者医療の資格確認書の有効期限は7月31日（金）までです。8月1日（土）以降は使用できません。各自で処分してください。返却は不要です。マイナ保険証を登録済みの70歳未満の国保の人には送付物がありません。詳しくは広報やない6月11日号P4を確認してください。

後期高齢者医療保険料の通知書を発送しました

保険料を年金天引（特別徴収）及び口座振替で納付している人は、これまで圧着はがきで通知していましたが、令和8年度から封書で届きます。

■子ども・子育て支援金制度が始まります

子ども・子育て支援金制度は全世代・企業が支援金を拠出し、子育て施策の拡充に充て、子どもや子育て世代を社会全体で応援する仕組みです。後期高齢者医療保険料の場合、医療分の保険料と子ども・子育て支援納付金分を合わせた額を納めていただきます。納付方法や納付期限、保険料の計算、均等割の軽減基準などは通知書に記載しています。

●問い合わせ

- ▼国民健康保険 市民生活課 ☎② 2111 内線 150・151
- ▼後期高齢者医療 市民生活課 ☎② 2111 内線 168

サザンセット音楽祭 洋楽の部 出演者募集

- 日時 11月8日(日) 13:30 開演予定
- 場所 サンビームやない
- 対象 一定の技術水準を有し、柳井市、周防大島町、上関町、平生町のいずれかに在住、通勤、通学している個人または団体
- 募集分野 洋楽(カラオケ、ロックを除く)
- 定員 15組程度(応募多数の場合選考あり)
- 申込期限 8月12日(水) 必着
- 申込・問い合わせ 所定の様式に必要事項を記入し、郵送、メール又はサンビームやない窓口に提出してください。申込書はサンビームやない窓口又はホームページ等に備え付けています。
サザンセット音楽祭実行委員会(サンビームやない内) ☎②0111
✉ sunbeam@city-yanai.jp

水道料金・下水道使用料



口座振替の申込が Webで 手続きできるようになりました

水道料金・下水道使用料(農業集落排水含む)の口座振替の申込がパソコン・スマートフォン等からも手続きできるようになりました。

- ▼金融機関や市役所の窓口に行かず申し込み可能
- ▼口座振替依頼書の記入や届出印の押印が不要
- ▼手間なく簡単に手続きができます

○問い合わせ

市上下水道料金お客様センター

☎⑤0265



柳井地域広域水道
企業団ホームページ

サンビームやない自主文化事業

スタインウェイを弾く会 出演者募集

- 日時 9月27日(日) 10:00 ~ 16:00
- 場所 サンビームやない
- 対象者 市内在住、在勤、在学又は市内で活動されている人(市内ピアノ講師に師事する人を含む)で、ピアノに関心がある人又はピアノ経験者
- 定員 30人(応募多数の場合は抽選)
- 演奏時間 原則1人10分以内
- その他
- ▼演奏開始時間は主催者で決定します。
- ▼踏み台が必要な場合は事前に連絡してください。
- 申込期限 8月20日(水) 必着

- 申込・問い合わせ 郵送またはメールで申し込んでください。①郵便番号、②住所、③氏名(読み仮名)、④年齢(未就学児、小学、中学、高校、一般の区分を記載)、⑤電話番号、⑥曲目・演奏時間、⑦市外の場合は市内の活動状況または師事する講師名を記入し申し込んでください(1人1通)。高校生以下の場合は保護者氏名を記入してください。

〒742-0021 柳井市柳井 3670-1

サンビームやない事務局

「スタインウェイを弾く会」係 ☎②0111

✉ sunbeam@city-yanai.jp

